

**Tierseuchenbehördliche Allgemeinverfügung Nr. (03/2021)
zum Schutz gegen die Geflügelpest bei Nutzgeflügel (GefIPestSchV*)**

Aufgrund § 27 der Geflügelpest - Verordnung werden nachstehende Maßnahmen bekannt gegeben und verfügt:

In der Stadt Versmold -Kreis Gütersloh- ist am 03.03.2021 der Ausbruch der Geflügelpest amtlich festgestellt worden.

Es wird ein Beobachtungsgebiet mit einem Radius von mindestens zehn Kilometer um den Seuchenbestand festgelegt. Ein Anteil des Beobachtungsgebiets umfasst ein Teilgebiet des Landkreises Osnabrück (Bad Laer, Bad Rothenfelde, Dissen a.T.W.). Das Beobachtungsgebiet ist in dem folgenden Kartenausschnitt als äußere Linie mit folgenden Grenzen dargestellt:

Beginn im Westen:

- Hagerstraße ab Straße Zum Dreiländereck Richtung Norden bis Kreuzung Im Winkel
- Ab Kreuzung Hagerstraße/Im Winkel Richtung Osten (nach rechts) folgend bis zur Kreuzung Brook
- Brook folgend Richtung Osten (geradeaus) bis zur Versmolder Straße (L 100)
- Versmolder Straße Richtung Norden (nach links) bis zur Kreuzung mit der Bielefelder Straße (L94)
- Bielefelder Straße Richtung Osten (nach rechts) folgend, wird an der Gemeindegrenze Bad Laer/Bad Rothenfelde zum Niedersachsenring (L94)
- Am Kreisel dritte Ausfahrt, Münstersche Straße bis Kreuzung Frankfurter Straße
- Frankfurter Straße nach Süden (nach rechts) folgend bis zum ersten Kreisel
- Dritte Ausfahrt Hannoversche Straße, bis zum ersten Kreisel
- Erste Ausfahrt Bahnhofstraße bis zum ersten Kreisel
- Dritte Ausfahrt Niedersachsenring (L94) bis zum ersten Kreise
- Erste Ausfahrt Osnabrücker Straße, bis Kreuzung mit Meller Straße übergehend in Rechenbergstraße
- Nördlich (nach links) auf Rechenbergstraße (L94) bis zur Kreuzung Rechenbergstraße/ Am Noller Bach
- An Kreuzung Rechenbergstraße/ Am Noller Bach Richtung Osten auf Am Noller Bach, weiter Richtung Osten übergehend in Unter dem Kamp
- An Kreuzung Unter dem Kamp/ In der Loh/ Nordring weiter Richtung Osten folgend auf Nordring bis zum Ende der Straße
- Fußweg Nordring weiter Richtung Osten folgend bis Schützenstraße
- Schützenstraße folgend Richtung Norden bis Waldweg Röwekamp, neben Waldgasthaus Röwekamp östlich in den Wald führend
- Waldweg Röwekamp folgen bis Ende
- Waldwirtschaftsweg (ohne Namen) Richtung Westen (links) folgen für 180 m bis Kreuzung mit Waldwanderweg rechter Hand (ohne Namen)
- Waldwanderweg (ohne Namen) folgen (rechts) Richtung Norden bis auf Hermannsweg
- Beschilderung Hermannsweg Richtung Osten folgen bis zur Kreisgrenze Landkreis Osnabrück/Kreis Gütersloh

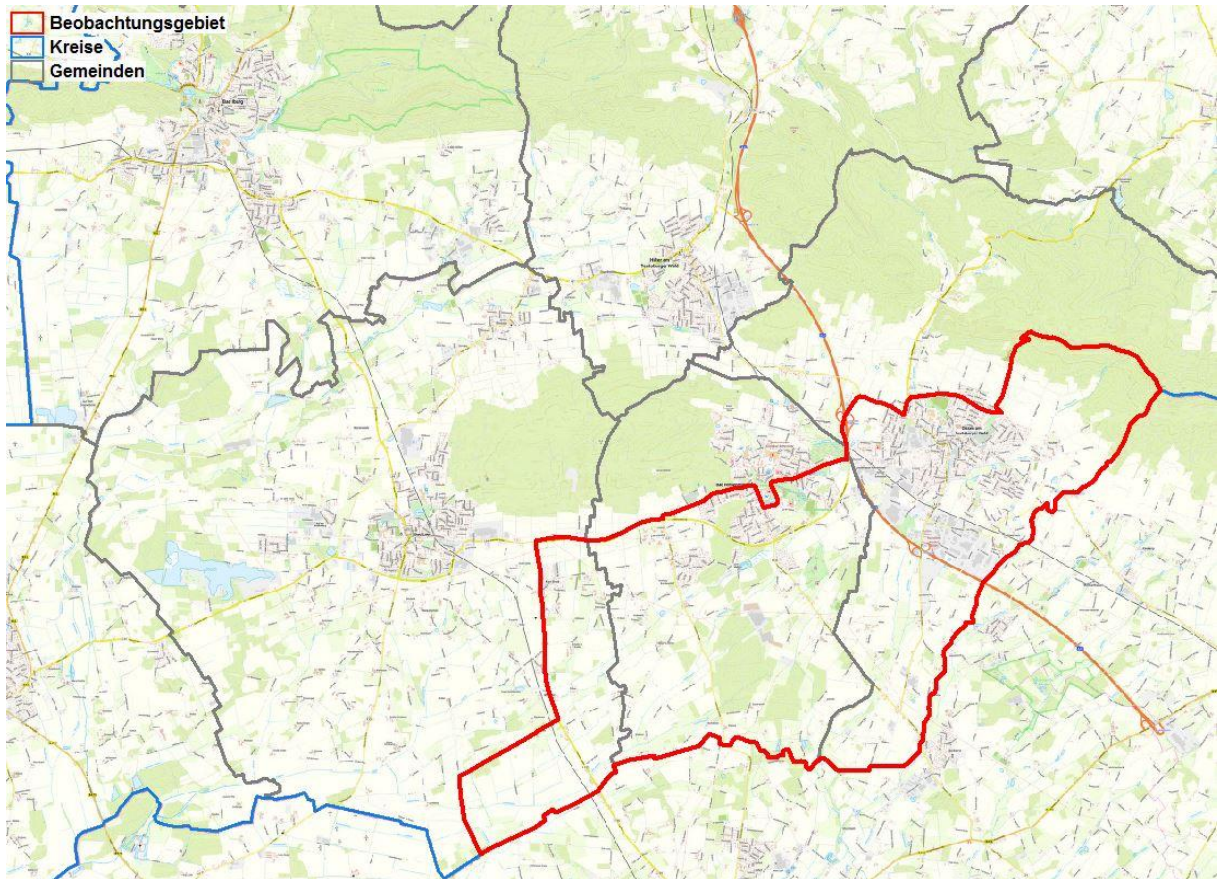

Für das Beobachtungsgebiet gilt gem. § 27 Abs. 4 GeflPestSchV, vorbehaltlich der §§ 28 und 29 GeflPestSchV, Folgendes:

1. gehaltene Vögel, frisches Fleisch von Geflügel und Federwild, Eier sowie von Geflügel und Federwild stammende sonstige Erzeugnisse sowie tierische Nebenprodukte von Geflügel dürfen weder in einen noch aus einem Bestand verbracht werden;
2. § 6 Absatz 1 Nummer 2 und 3 findet unabhängig von der Größe eines Bestands oder einer sonstigen Vogelhaltung Anwendung (siehe Hinweise);
3. gehaltene Vögel zur Aufstockung des Wildvogelbestands dürfen nicht frei gelassen werden;
4. die Durchführung von Geflügelausstellungen, Geflügelmärkten oder Veranstaltungen ähnlicher Art ist verboten;
5. Transportfahrzeuge und Behälter, mit denen gehaltene Vögel, frisches Fleisch von Geflügel, tierische Nebenprodukte von Geflügel, Futtermittel oder sonstige Materialien, die Träger des hochpathogenen aviären Influenzavirus sein können, befördert worden sind, sowie Fahrzeuge, mit denen ein Bestand mit gehaltenen Vögeln befahren worden ist, sind unverzüglich nach jeder Beförderung nach näherer Anweisung der zuständigen Behörde zu reinigen und zu desinfizieren.

Die sofortige Vollziehung dieser Maßnahmen wird angeordnet.

Diese Allgemeinverfügung tritt am Tage nach ihrer Bekanntmachung in Kraft und gilt so lange, bis ich sie wieder aufhebe.

Begründung:

Ist die Geflügelpest in einem Betrieb amtlich festgestellt, so legt die zuständige Behörde ein Gebiet um den Seuchenbetrieb mit einem Radius von mindestens 10 Kilometern als Beobachtungsgebiet fest.

Bei der Festlegung des Restriktionsgebiets habe ich die Ergebnisse durchgeführter epidemiologischer Untersuchungen, Strukturen des Handels und der örtlichen Geflügelhaltungen, das Vorhandensein von Schlachtstätten sowie natürliche Grenzen und Überwachungsmöglichkeiten berücksichtigt.

Auf Grundlage der §§ 41 Abs. 4 Satz 4, 43 Abs. 1 VwVfG kann als Zeitpunkt der Bekanntgabe und damit des Inkrafttretens einer Allgemeinverfügung der Tag, der auf die Bekanntmachung folgt, festgelegt werden. Von dieser Möglichkeit habe ich zur Verhütung der Weiterverbreitung der Geflügelpest Gebrauch gemacht.

Begründung der Anordnung der sofortigen Vollziehung

Gemäß § 80 Abs. 2 Nr. 4 VwGO kann die sofortige Vollziehung im besonderen öffentlichen Interesse angeordnet werden. Diese Voraussetzung liegt hier vor, da die Ausbreitung der Geflügelpest und somit die Gefahr von tiergesundheitlichen wie auch wirtschaftlichen Folgen sofort unterbunden werden muss.

Die Maßnahme dient dem Schutz sehr hoher Rechtsgüter. Die Gefahr der Weiterverbreitung der Seuche und der damit verbundene wirtschaftliche Schaden sind höher einzuschätzen als persönliche Interessen an der aufschiebenden Wirkung als Folge eines eingelegten Rechtsbehelfs.

Rechtsbehelfsbelehrung:

Gegen diese Verfügung kann innerhalb eines Monats nach Bekanntgabe Klage beim Verwaltungsgericht Osnabrück, Hakenstraße 5, 49074 Osnabrück erhoben werden.

Auf Ihren Antrag kann das Verwaltungsgericht Osnabrück die aufschiebende Wirkung gem. § 80 Abs. 5 VwGO ganz oder teilweise wiederherstellen.

Osnabrück, 04.03.2021

Im Auftrag

gez.
(Dr. Fritze) (Dr. Fritze)
Ltd. Veterinärdirektor

Rechtsgrundlagen:

- Verordnung zum Schutz gegen die Geflügelpest (Geflügelpest-Verordnung)
- Verwaltungsgerichtsordnung (VwGO)
- Verordnung (EG) Nr. 1069/2009 mit Hygienevorschriften für nicht für den menschlichen Verzehr bestimmte tierische Nebenprodukte und zur Aufhebung der Verordnung (EG) Nr. 1774/2002 (Verordnung über tierische Nebenprodukte)
- Verwaltungsverfahrensgesetz (VwVfG)

in der jeweils gültigen Fassung

Hinweise für das Beobachtungsgebiet:

- Zu Nr. 2 der Verfügung:
Tierhalter haben, unabhängig von der Größe ihres Geflügelbestandes, sicher zu stellen, dass
 - die Ställe oder die sonstigen Standorte des Geflügels von betriebsfremden Personen nur mit betriebseigener Schutzkleidung oder Einwegschutzkleidung betreten werden und dass diese Personen die Schutz- oder Einwegschutzkleidung nach Verlassen des Stalles oder sonstigen Standorts des Geflügels unverzüglich ablegen,
 - Schutzkleidung nach Gebrauch unverzüglich gereinigt und desinfiziert und Einwegschutzkleidung nach Gebrauch unverzüglich unschädlich beseitigt wird.

- Die Tierseuchenbehördliche Allgemeinverfügung über die Anordnung der Aufstallung von Geflügel zum Schutz gegen die Aviäre Influenza (02/2020) vom 12.11.2020 hat nach wie vor Bestand.

Ausnahmen von den Schutzmaßregeln § 27 der Geflügelpest-Verordnung können gem. §§ 28 und 29 der Geflügelpest-Verordnung genehmigt werden.

Allgemeine Hinweise

Jeder Verdacht der Erkrankung auf Geflügelpest ist dem Landkreis Osnabrück, Veterinär- dienst für Stadt und Landkreis Osnabrück (zuständige Veterinärbehörde) sofort zu melden.

Gemäß § 32 Abs. 1 Nr. 4 Tiergesundheitsgesetz handelt ordnungswidrig, wer vorsätzlich oder fahrlässig den Vorschriften der Geflügelpest-Verordnung zuwiderhandelt. Die Ordnungswidrigkeit kann mit einer Geldbuße bis zu 30.000 Euro geahndet werden.